

叡智得留倶楽部 事業報告書

3 月 31 日

2014

第 1 期 : 2011(平成 23)年 3 月 11 日 ~ 2014(平成 26)年 3 月 31 日 変則

第 1 期

法定保存期限 : 2024 年 6 月 30 日迄 (法 57 条第 2 項議事録保存、附属書類)

目次

目次	1
第1期事業報告	2
第1期事業報告総括	2
第1期活動報告	3
1. DCP	3
2. 茶事「杓底一残水」	4
3. 設立趣意書	4
第1期会計報告	5
特記	5
貸借対照表	5
収支報告書	6
監査報告書	7
第2期事業計画	8
第2期活動計画	8
第2期会計予算	9
第2期組織	10
組織図	10
設立会員（7名） 2014(平成26)年5月31日現在	11
設立時役員（理事4名、監事1名）	11
登録会員 2014(平成26)年5月31日現在	11
文献目録	11
別紙：	12

第1期事業報告

第1期事業報告総括

第1期事業年度は2011(平成23)年3月11日～2014(平成26)年3月31日です。

2011(平成23)年3月11日東日本大震災が発生に伴い活動開始以来、活動はほぼ地域活動の中の個人の活動でありました。その内容は、結果的には地域に根差す事業と言える内容には成りませんでした。

その後、茶事「杓底一残水」の活動を個人で始め、お金が動くようになりました。それに伴い、収支報告は関係者に都度行いましたが、寄付金を預かり保管するにあたり、公的団体活動の状況になり、今期よりその趣意書を作成し、事業報告をすることといたしました。

第1期活動報告

1. DCP¹

2011（平成23）年3月11日（金）14:46

東日本大震災が発生しました。マスコミ報道から、その状況が時々刻々理解し、未曾有の事態であることを記録に留め始めました。

http://www.cosmos-gi.co.jp/upfile/project_memo110406.pdf [アクセス日：2014年6月3日]

停電に伴う信号機停止に備え、関連町会が担当分けし学童の誘導に当たることになりました。被災地の未憎悪の被災状況が常に最新情報としてTV画面等で流れ、先の学童誘導の話と重なり、夫婦で被災地の子どもに視点が行き始めました。親、親族をなくし避難所で不安な夜を過ごしている子どもがいるだろう。もうすぐ新学期なのに学校も被災し、学校へ行けないだろうな！？何か私たちで、できる事は無いだろうか？

そこで、「被災子ども受入れプロジェクト」に作成着手し、企画（案）

<http://www.cosmos-gi.co.jp/upfile/project110328.pdf> [アクセス日：2014年6月3日]
をまとめました。

2011（平成23）年3月25日

叡智得留倶楽部ホームページ

http://www.cosmos-gi.co.jp/hl_club.html [アクセス日：2014年6月3日]

を、株式会社オフィス湯澤のWebサイト

<http://www.cosmos-gi.co.jp/index.html> [アクセス日：2014年6月3日]

の一角を無料借用することにより開設し、「被災子ども受入れプロジェクト及びDCP構築進捗メモ」を公開し随時、更新しました。

2011（平成23）年4月6日

一連の活動を通じ、当方で「被災子ども受入れプロジェクト」当初の目的を遂行する余地がないことを確認し、活動を終了しました。

今後の課題

東日本大震災が発生した直後、大きな混乱が発生し、未だに復興が進んでいないようです。その理由の一つとして住民の合意形成²も影響する様であり、何らかの対策が必要ではないでしょうか？

震災に対する各種対策も行政主導で構築されています。行政は縦割り組織の為、横連携が未整備のようです。地域活動は行政への窓口となる町会等が担当しているようです。その町

¹ DCP：District Continuity Plan 地域継続計画

² 『東日本大震災被災地支援に向けた、阪神・淡路大震災復興事例調査報告書』平成24年3月 経済産業省 近畿経済産業 http://www.meti.go.jp/meti_lib/report/2012fy/E002435.pdf [アクセス日：2014年6月3日]

会等は地元密着であるが故、地元意識が強く同様に近隣との連携が少ないようです。

大都市で大震災が起きた場合、横の連携が取れないと対処対策が後手に廻ることが懸念され、何らかの対策が必要ではないでしょうか？

被災子どもの受け入れは、各県とも児童相談所及び既存里親制度で対応しており、受け入れが行政及び受け入れ側も最終形の「里親」の意識が強くあります。しかし、先ずは第1期緊急避難的受け入れを個人ではなく地域で受け入れた後、第2期として継続的受け入れを「里親制度」への移行期の仕組みも必要ではないでしょうか？

平常時にリスクマネジメントと同様、クライシスマネジメントの検討も行き、仕組み作り等の対策が必要ではないでしょうか？

2. 茶事「杓底一残水」

和の総合伝統文化「茶道」の集大成「茶事」をとおして、和の伝統文化の文化継承を「伝統」の真髄、「おもてなし」を踏まえ、「杓底一残水」分かちあう精神の啓発活動する為、
2013(平成25)年3月8日

叡智得留倶楽部ホームページに茶事「杓底一残水」

<http://www.cosmos-gi.co.jp/base3.html> [アクセス日：2014年6月3日]

のページを公開し、随時更新しました。茶事「杓底一残水」を

2012(平成24)年10月29日(月) 第1回茶事「杓底一残水」

2013(平成25)年6月14日(金) 第2回茶事「杓底一残水」

2013(平成25)年9月22日(日) 第3回茶事「杓底一残水」

2014(平成26)年3月16日(日) 第4回茶事「杓底一残水」 「出前叡智庵 in 京都」

計、4回開催しました。

詳細は上記、叡智得留倶楽部ホームページを参照下さい。

3. 設立趣意書

個人活動から団体活動とすべく、別紙、「叡智得留倶楽部 設立趣意書」

http://www.cosmos-gi.co.jp/hl_club2.html#20140517 [アクセス日：2014年6月3日]

をまとめました。

第 1 期会計報告

特記

1. 預金口座名を叡智得留倶楽部とせず、個人名としています。その理由は以下によります。
 - ① 団体名を使用するとネットバンキングの費用が発生する。
 - ② 個人名口座を使用することにより、振り込み手数料が無料で利用できる。
2. 残高証明書は通帳コピーと原本の付け合せとします。その理由は¥756-の残高証明書発行手数料 (<http://www.bk.mufg.jp/tesuuryou/sonota.html> [アクセス日：2014年6月3日]) を発生させない為です。
3. 支出で領収書、無添付があります。日常の買い物活動の中で、購入し領収書の未取得があったためです。後追いで、商品棚の価格表示等をしたものがありますが、今後の課題とします。
4. 第4回茶事「杓底一残水」では収入¥28,200-に対し、支出¥44,763で、収支▲¥16,563-となりました。原因は企画段階で会場費無料の大学キャンパスで行う予定でしたが、京都市保健所への届出の条件（関係者全員の検便の提出等）により、有料の会場を借りたこと、当日もくろんでいた客が大学事業と重なったことによる、想定入場者減によるものです。▲分は亭主の活動寄付で補充されました。
5. 監事より2014（平成26）年5月監査で別紙監査報告書の指摘を受けた。これを受け、別紙「第1期叡智得留倶楽部事業報告監査指摘事項回答書」の通り、当該担当者より回答し、2014（平成26）年6月17日付監査報告書を受領しました。

貸借対照表

貸借対照表

平成26（2014）年3月31日現在

叡智得留倶楽部

（単位：円）

資産の部		負債・余剰金の部	
科目	金額	科目	金額
	円		円
【現金及び預金】	34,913	【未払金】	0
三菱東京UFJ銀行	34,913	【当期余剰金】	34,913
		活動金	7,413
		支援金	27,500
合計	34,913	合計	34,913

収支報告書

収支報告書

平成 23 (2011) 年 3 月 11 日～平成 26 (2014) 年 3 月 31 日

叡智得留倶楽部

(単位：円)

収入の部		支出の部	
科目	金額	科目	金額
【参加費】	120,200	【運営費】	136,788
第 1 回茶事「杓底一残水」	36,000	第 1 回茶事「杓底一残水」	38,085
第 2 回茶事「杓底一残水」	32,000	第 2 回茶事「杓底一残水」	33,342
第 3 回茶事「杓底一残水」	24,000	第 3 回茶事「杓底一残水」	23,598
第 4 回茶事「杓底一残水」	28,200	第 4 回茶事「杓底一残水」	41,763
【活動寄付】	27,350	【通信・運送】	3,360
第 1 回茶事「杓底一残水」	9,085	第 1 回茶事「杓底一残水」	0
第 2 回茶事「杓底一残水」	1,702	第 2 回茶事「杓底一残水」	360
第 3 回茶事「杓底一残水」	0	第 3 回茶事「杓底一残水」	0
第 4 回茶事「杓底一残水」	16,563	第 4 回茶事「杓底一残水」	3,000
【その他】	11		
寄付（口座開設元金）	5		
受取利息	6		
活動金収入合計	147,561	活動金支出合計	140,148
【支援寄付】	27,500		
第 1 回茶事「杓底一残水」	9,000		
第 2 回茶事「杓底一残水」	8,000		
第 3 回茶事「杓底一残水」	6,000		
第 4 回茶事「杓底一残水」	4,500		
		【当期余剰金】	34,913
		活動余剰金	7,413
支援金収入合計	27,500	支援余剰金	27,500
収入の部合計	175,061	支出の部合計	175,061

監査報告書

叡智得留倶楽部 殿

監事：秋山 やす子



秋山やす子

叡智得留倶楽部第1期事業報告書について下記の通り監査した結果、その内容が適正かつ経理事務が正確であることを下記証明します。

尚、更なる質の向上をめざし、今後の是正点にコメントします。

記

1. 監査期間
2011(平成23)年3月11日～2014(平成26)年3月31日
2. 監査期日
2014(平成26)年6月17日
3. 監査対象
活動報告書について、その関係文書
会計報告書について、諸帳簿、収支決算書、預金通帳および関係書類
4. 今後の是正点
 - ①
 - ②

以上

第 2 期事業計画

第 2 期活動計画

1. 茶事「杓底一残水」を春・秋 2 回実施し、茶道の精神、伝統文化の啓発を行う。
2. 定款、寄附行為に類する規約等の作成。
3. 叡智得留倶楽部の意思を決定し、執行する事業活動組織を確立する。
4. 活動及び会計の事業監査する組織の充実。
5. 公的活動³等の推進。

³ 文化庁、平成 26 年度伝統文化親子教室事業の公募について
http://www.bunka.go.jp/bunkazai/oyako/h26/h26_oyako.html
http://www.bunka.go.jp/bunkazai/oyako/h26/pdf/h26_boshu.pdf
[アクセス日：2014 年 6 月 3 日]

第2期会計予算

収支報告書

平成26(2014)年4月1日～平成27(2015)年3月31日

叡智得留倶楽部

(単位：円)

収入の部		支出の部	
科目	予算	科目	予算
【参加費】	50,000	【運営費】	48,000
第5回茶事「杓底一残水」	25,000	第5回茶事「杓底一残水」	24,000
第6回茶事「杓底一残水」	25,000	第6回茶事「杓底一残水」	24,000
			0
			0
【活動寄付】	2,000	【通信・運送】	328
第5回茶事「杓底一残水」	1,000	第5回茶事「杓底一残水」	164
第6回茶事「杓底一残水」	1,000	第6回茶事「杓底一残水」	164
【その他】	11		
寄付(残高確認)	5		
受取利息	6		
活動金収入合計	52,011	活動金支出合計	48,328
【支援寄付】	10,000		
第5回茶事「杓底一残水」	5,000		
第6回茶事「杓底一残水」	5,000		
		【当期余剰金】	13,683
		活動余剰金	3,683
支援金収入合計	10,000	支援余剰金	10,000
収入の部合計	62,011	支出の部合計	62,011
		【前期繰越金】	34,913
		【次期繰越金合計】	48,596

第2期組織
組織図

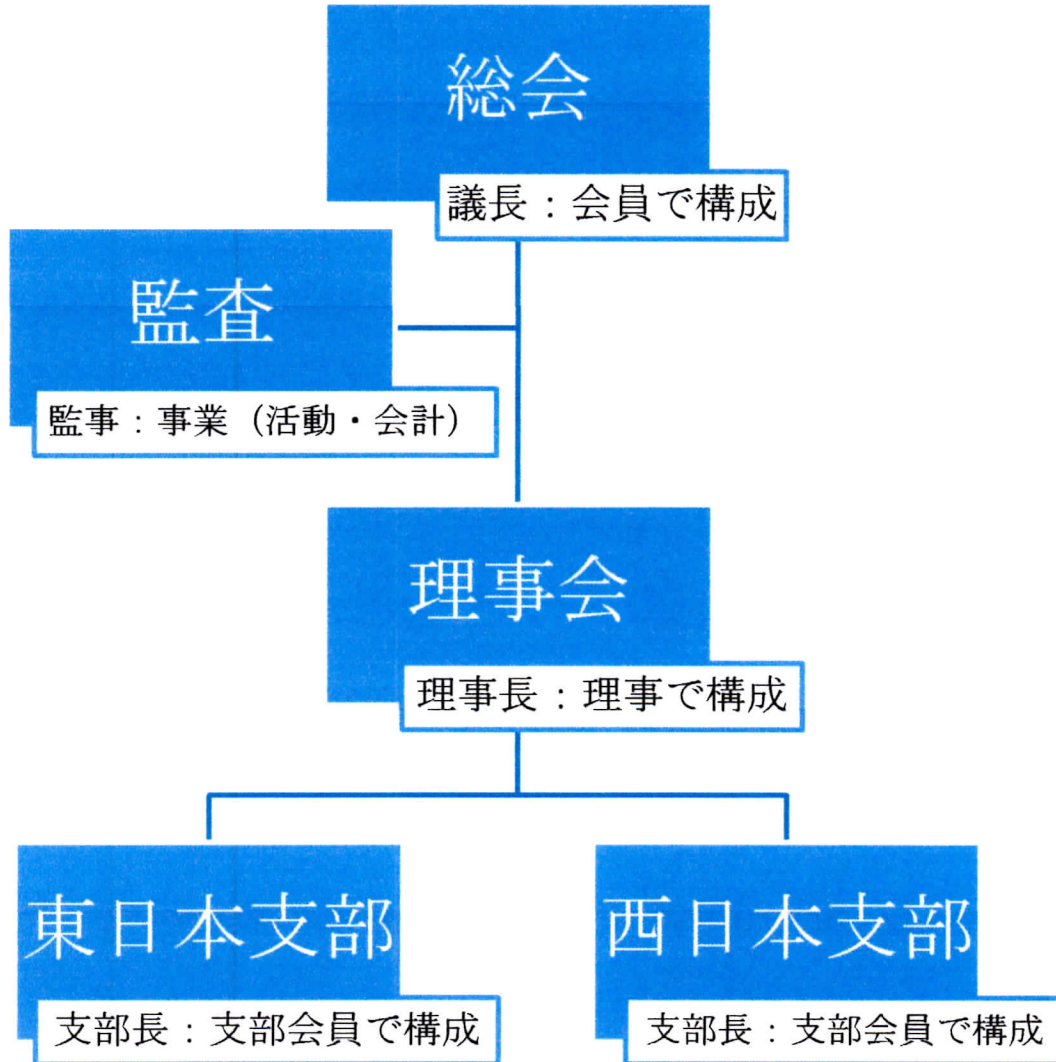

設立会員（7名） 2014(平成26)年5月31日現在

設立代表者	湯澤 秀昭	東京都世田谷区
設立会員	秋山やす子	神奈川県川崎市
設立会員	平子 玲子	東京都板橋区
設立会員	船山 一樹	京都府城陽市
設立会員	中島 邦枝	北海道札幌市
設立会員	林 宏子	東京都清瀬市
設立会員	中村富士子	愛知県常滑市

設立時役員（理事4名、監事1名）

設立時理事長	湯澤 秀昭	東京都世田谷区
設立時副理事長	中島 邦枝	北海道札幌市
設立時理事（東日本担当）	平子 玲子	東京都板橋区
設立時理事（西日本担当）	船山 一樹	京都府城陽市
設立時監事	秋山やす子	神奈川県川崎市

登録会員 2014(平成26)年5月31日現在

44名

文献目録

経済産業省 近畿経済産業局. “経済産業省.” 東日本大震災被災地支援に向けた、阪神・淡路大震災復興事例調査報告書. 平成24年3月

. http://www.meti.go.jp/meti_lib/report/2012fy/E002435.pdf [アクセス日: 2014年5月4日].

以上

別紙：

2014（平成 26）年 5 月 監査報告書

平成 26 年 6 月 1 日 第 1 期 叡智得留倶楽部 事業報告監査指摘事項回答書

F_第 1 回茶事「杓底一残水」収支報告書（修正）

F_第 2 回茶事「杓底一残水」収支報告書（修正）

F_普通預金

以上

監査報告書

監査報告書

叡智得留倶楽部 殿

監査役 秋山やす子 

署名 秋山やす子

監査役 印

署名

第1期(2011(平成23)年3月11日～2014(平成26)年3月31日)事業報告書、第1期活動報告書について、その関係文書に基づき、第1期会計報告書について、諸帳簿、収支決算書、預金通帳および関係書類に基づき監査した結果、その内容が適正かつ経理事務が正確であることを下記証明します。

尚、今後の更なる質の向上をめざし、是正点について下記、コメントします。

1. 監査期間

2014(平成26)年5月 日～2014(平成26)年5月 日

2. 監査期日

2014(平成26)年5月 日

3. 監査対象

叡智得留倶楽部 第1期事業報告(活動、会計)

4. 今後の是正点

- ① 第1回・第2回の生花代が支出に含まれていません
- ② 第2回の参加人員が8名とありますが通帳は5人分の記載
- ③ 領収書がないものがあり、今後の是正願あり
(第3回 陸奥芽、特別座談の領収書)

以上

第 1 期叡智得留倶楽部 事業報告 監査指摘事項回答書

叡智得留倶楽部

監事 秋山やす子 殿

2014(平成 26)年 5 月 31 日、表題監査指摘事項に下記の通り回答致します。

平成 26 年 6 月 1 日

叡智得留倶楽部 第 1 ～ 3 回茶事「杓底一残水」
亭主、収支報告書作成者 湯澤秀昭

記

指摘事項

1. 第 1 回、第 2 回の生花代が支出に含まれていません。

原因；第 1 回収支報告書の Excel フォーマットの合計 SUM で、ご指摘セルが範囲選択から漏れた為。第 2 回収支報告は第 1 回の Excel フォーマットを使いデータ入れ替え、同様に合計 SUM にご指摘セルが範囲選択から漏れた為。

対処；添付「第 1 回茶事「杓底一残水」収支報告書_修正 20140601」及び「第 2 回茶事「杓底一残水」収支報告書_修正 20140601」の通り、当該品目は取消線で削除し亭主からの現物活動寄付として処理した。その他金額等の変更はない。又、当該参加者に添付修正報告書を送付し、お詫びして訂正する。

是正；第 4 回収支報告書より、承認、振込チェックを行うプロセスを追加した。又、今後頃フォーマットをベースに「会計」を文書化し、確実にする。

2. 第 2 回の参加人員が 8 名となっていますが通帳には 5 人分の記載

原因；以下、二点が考えられる

- ① 収支報告書に開催日の記載がなく、銀行通帳にも開催日、及び開催回数メモ書きがない為。
- ② 第 1 回は会費を当日現金受領し、当日欠席者から会費未収となった為、第 2 回より未収防止のため、会費を事前振込に変更した。その為、通帳入金記録が第 2 回目からになった為、監事が指摘した第 2 回は正しくは第 3 回で、勘違いされたと推測。

対処；下記対処後、監事に再監査頂く。

- ① 収支報告に開催日を追加。
- ② 通帳に開催日、及び開催回数を追加。

是正；「会計」文書化に上記対処を追加する。

3. 領収書がないものがあり、今後是正願います。(第3回薩摩芋、ままかり酢漬け)

原因；亭主の買い出しが、日常生活の買い物と同時に行うため、記帳時にレシートを紛失、添付もれと思われる。

対処；精算金額、薩摩芋 50 円相当、ままかり酢漬 315 円の提供は参加者に収支報告を提出し苦情が無く確認事項であり、認められると考えます。又、1. の指摘事項の生花第 1 回 350 円、第 2 回 398 円の請求漏れと相殺とご理解頂ければ助かります。

是正；提供物が日常生活材料から、出すこともあり、少額の領収書は運用上の費用対効果も加味し、「会計」で今後、取り決める。

以上

F 第1回茶事「杓底一残水」収支報告書(修正)

第1回「杓底一残水」収支報告書(2012/10/29開催)

収入					支出				
科目	単価	数量	小計	備考	科目	単価	数量	小計	備考
会費	¥5,000	9	¥45,000		【席】				
小計			¥45,000		生花	¥350.0	1	¥350.0	スーパーおおげき 松原店
活動 実質会費	¥4,000	9	¥36,000	名目会費¥5,000- (含む支援寄付 ¥1,000-)	【懐石】				
小計			¥36,000		懐石弁当 温石添え	¥2,940.0	9	¥26,460.0	味彩、会席御 膳【華】
収益金: 活動寄付口座組入			¥-2,085	第一回観智流茶事 「杓底一残水」	八寸山: 銀杏	¥398.0	1/5	¥79.6	スーパーおおげき 松原店、 100/500g
					八寸海: 小鯛笹漬	¥650.0	2	¥1,300.0	経堂、スーパー OX、5枚入り
					清酒	¥191.0	2	¥382.0	スーパーおおげき 松原店、「真 澄」1升 (1800cc)、 ¥1,911
					ソフトドリ ンク	¥150.0	3	¥450.0	ジュース、ジン ジャエール
					【初座】				
					炭		-		電気炭
					名水		-		東京水
					主菓子	¥284.0	9	¥2,556.0	経堂、亀屋、紅 葉
					初昔(濃 茶、上林 春松堂本 店)	¥504.0	8	¥4,032.0	新宿青松園、 ¥5,040-/40g、 4g×9人
					【後座】				
					干菓子 (隅田川)	¥315.0	1	¥315.0	銀座あけぼの 経堂店
					干菓子 (きら星)	¥367.0	1	¥367.0	銀座あけぼの 経堂店
活動寄付	¥5	1	¥5	湯澤秀昭 口座開設元金	先陣の昔 (薄茶、小 山園)	¥238.1	9	¥2,143.1	新宿青松園、 ¥5,953-/100g、 4g×9碗
活動寄付	¥2,085	1	¥2,085	亭主					
活動寄付	¥7,000	1	¥7,000	松翠会月曜メン バー同					
合計			¥7,005						
支援寄付	¥1,000	9	¥9,000						
合計			¥9,000					¥38,085	

修正注記: 会計監査の指摘により、支出「生花」が支出合計より、漏れていました。同品は削除し亭主からの現物活動寄付として処理します。従いまして、その他金額等の変更はございません。2014/6/1湯澤秀昭

注:

第1回は亭主の客への日頃の感謝を示す茶事を兼ねた為、その支出を記載していない、ないしその分が含まれている為、赤字となり亭主がその分を負担する形で活動寄付で補填した。今後は、この実績を踏まえ、「杓底一残水」精神で予算組みすれば黒字化できると考える。

上記理由により、一部「会記」と一致しない

F 第2回茶事「杓底一残水」収支報告書(修正)

第2回「杓底一残水」収支報告書(2013/6/14開催)

収入				支出					
科目	単価	数量	小計	備考	科目	単価	数量	小計	備考
会費	¥5,000	8	¥40,000		【席】				
小計			¥40,000		生花	¥398.0	1.0	¥398.0	小田急OX
活動 実質会費	¥4,000	8	¥32,000	名目会費¥5,000- (含む支援寄付 ¥1,000-)	【懐石】				
小計			¥32,000		懐石弁当 温石添え	¥2,850.0	8.0	¥22,800.0	味彩、会席御膳 【華】 ぐるなび
収益金: 活動寄付口座組入			¥-1,702	第2回茶事「杓底 一残水」	八寸山: 銀杏	¥398.0	0.2	¥79.6	スーパーおおぜき 松原店、 100/500g
					八寸山: 鞘豆	¥298.0	1.0	¥298.0	小田急OX スナックえんどう
					八寸海:	¥630.0	1.0	¥630.0	えびす屋 わかさぎ浅焼き
					清酒	¥191.0	2.0	¥382.0	スーパーおおぜき 松原店、「真 澄」1升 (1800cc)、 ¥1,911
					スパーク リングワ イン	¥898.0	0.5	¥449.0	KALDI レットWスパーク リングブリュット
					アップル タイザー	¥390.0	1.0	¥390.0	KALDI ピュアホームスパッ プル
					ソフトド リンク	¥296.0	0.3	¥74.0	小田急OX カルビスウエルチオレ
					【初座】				
					炭		-		電気炭
					名水		-		東京水
					主菓子	¥265.0	8.0	¥2,100.0	経堂、亀屋、練 り切り、芍薬
活動寄付	¥360.0	1	¥360	株式会社オフィス 湯澤、切手提供	初昔(濃 茶、上林 春松堂本 店)	¥504.0	7.0	¥3,528.0	新宿青松園、 ¥5,040-/40g、 4g×7人
活動寄付	¥1,342	1	¥1,342	亭主	【後座】				
今回活動 寄付合計	-	-	¥-0		干菓子	¥420.0	1.0	¥420.0	諏訪湖豆
前回活動 寄付累計	-	-	¥7,005		干菓子	¥525.0	1.0	¥525.0	えびす屋、 ナメロウ砂糖漬 け
今回活動 寄付累計	-	-	¥7,005		先陣の昔 (薄茶、山 政小山 園)	¥238.1	7.0	¥1,666.8	新宿青松園、 ¥5,953-/100g、 4g×7碗
今回支援 寄付合計	¥1,000	8	¥8,000		茶事経費	小計		¥33,342	
前回支援 寄付累計	-	-	¥9,000		切手	¥120.0	3.0	¥360.0	メール・インター ネット非使用者
支援寄付 累計	-	-	¥17,000		活動費			¥360.0	
口座残高	-	-	¥24,005		合計			¥33,702	

修正注記: 会計監査の指摘により、支出「生花」が支出合計より、漏れていました。同品は削除し亭主からの現物活動寄付として処理します。従いまして、その他金額等の変更はございません。2014/6/1湯澤秀昭

注:

第2回は第1回のやり方を一部踏襲した為、赤字となり亭主がその分を負担する形で活動寄付で補填した。しかし、会席御膳【華】にサービスされた伊藤園の缶入りお茶(¥70×8本=¥560-)が飲まれず残る等、これらを亭主が後に活用するので、実態は収支トントンになっていると考えられる。今後は、この実績を踏まえ、「杓底一残水」精神で予算組みすれば、収支報告上も±0円の催しにできると考える。

F_普通預金



総合口座

おなまえ

ユザワ ヒデアキ サマ

店番	091	口座番号	[Redacted]	-1
普通預金		定期預金		

株式会社 三菱東京UFJ銀行



口座店 経堂支店

TEL 03(5477)5751

相模原オベセン4

TEL 042(769)6021

おまとめの内容

口座番号	預金番号	期間	税区分	利息のお取扱い
		自動		

総合口座のご案内

普通預金

- この預金は全国どの「三菱東京UFJ銀行」でもご入金いただけます。
- 公共料金などの自動支払、給料や配当金などの自動受取もご利用いただけます。
- キャッシュカードがあれば、通帳・印紙がなくても、カード1枚で国内どの「三菱東京UFJ銀行」でもお引出しできます。

各種定期預金

- この預金は自動継続扱いです。

自動融資(当座貸越)

- 普通預金の残高が不足した場合、不足額について定期預金や国債等を担保に自動振り入れができる仕組みです。
- お借入れの限度は定期預金を担保に定期預金の合計額の80%、最高200万円、国債等公共債を担保に利付国債・政府保証債・地方債の額面合計額の80%、割引国債の額面合計額の80%に最高200万円、合計400万円までです。
- お借入れの利率は、定期預金が担保となっているものはその0.5%高、国債等公共債が担保となっているものは、当行の短期プライムレート+1.75%とし、毎年4月1日、10月1日時点の短期プライムレートを基準にそれぞれ5月、11月に変更します。

お願い

- 通帳や印紙の紛失あるいは盗難の場合は至急ご連絡ください。とりあえず電話でも結構です。なお、通帳と印紙は別々に保管なさった方が安全です。
- 改印や住所変更をなさる場合は、お早めにお手続きください。
- 「成年後見制度」をご利用になられる場合には、その旨お届けください。
- 通帳の汚れや破損のひどい場合は、新しくお作り直させていただきますから、通帳をご持参ください。
- 遠隔地へ転居される場合は新しいお住いの最寄店をご紹介いたしますので、引き続き「三菱東京UFJ銀行」をご利用ください。

F_普通預金

年月日	摘要	借方金額	貸方金額	引出残高	記号・口座番号
25-2-1	之新規		★5	★5★	KT091
25-2-5	預金機		★9000	★9005★	K 091
25-2-5	預金機		★7000	★16005★	K 091
25-5-1	払込		★5000	★21,005★	LT091
25-5-7	振込 I B 1		★5000		LT
25-5-7	払込		★5000		LT
25-5-7	払込		★5000	★36,005★	LT091
25-5-13	払込		★5000	★41,005★	LT091
25-5-14	払込		★10000	★51,005★	KT091
25-7-18	振替 I B		★5000		LT
25-7-18	振替 I B	★32,000		★24,005★	RT091
25-8-19	穂		★3	★24,008★	LT091
25-9-6	払込		★5,000	★29,008★	LT091
25-9-10	払込		★5,000	★34,008★	LT091
25-9-18	払込		★10,000		LT
25-9-18	払込		★5,000	★49,008★	KT091
25-12-17	振替 I B	★18,598		★30,410★	RT091
26-2-17	穂		★3	★30,413★	LT091
26-3-3	払込		★6,000	★36,413★	KT091
26-3-10	払込		★6,000	★42,413★	LT091
26-3-28	振替 I B	★5,858			RT
26-3-28	振込 I B 1	★10,342			RT
26-3-28	預金機		★8,700	★34,913★	K 091

普通預金 1
(兼お借入明細)

普通預金 2
(兼お借入明細)

年月日	摘要	借方金額	貸方金額	引出残高	記号・口座番号
26-3-28				★34,913★	091
26-4-1	振替 I B	ユガワ ヒテマキ	★5	★34,918★	LT091